



DOCUMENTO DI REGISTRAZIONE

CASSA DI RISPARMIO DI ALESSANDRIA

Società per Azioni

Sede legale in Alessandria, via Dante 2 | Società appartenente al Gruppo BIPIEMME | Iscritta all'albo delle banche al n. 5095 | Capitale sociale Euro 76.441.530 | Iscritta al Registro delle Imprese di Alessandria con il numero 00186450060

Il presente documento costituisce un documento di registrazione (il "**Documento di Registrazione**") ai fini della Direttiva 2003/71/CE (la "**Direttiva sul Prospetto Informativo**") ed è redatto in conformità all'articolo 14 del Regolamento 2004/809/CE (il "**Regolamento 809**"). Il presente Documento di Registrazione contiene informazioni sulla Cassa Di Risparmio Di Alessandria - Società per Azioni (l'"**Emittente**" o la "**Banca**"), in qualità di emittente di volta in volta di una o più serie di strumenti finanziari (gli "**Strumenti Finanziari**"). In occasione dell'emissione di ciascuna serie di Strumenti Finanziari, il presente Documento di Registrazione deve essere letto congiuntamente alla nota informativa sugli strumenti finanziari (la "**Nota Informativa sugli Strumenti Finanziari**" o anche "**Nota Informativa**"), che conterrà le informazioni relative agli Strumenti Finanziari, ed alla nota di sintesi (la "**Nota di Sintesi**") che riassumerà le caratteristiche dell'Emittente, degli eventuali garanti e degli Strumenti Finanziari e i rischi associati agli stessi, o al prospetto di base (il "**Prospetto di Base**"), che riporterà la descrizione delle caratteristiche degli Strumenti Finanziari che potranno essere emessi sulla base del programma di emissione, e sarà di volta in volta integrato, in relazione alla singola emissione, da un documento denominato "**Condizioni Definitive**", che conterrà le informazioni e le disposizioni contrattuali specifiche, relative alla singola serie di Strumenti Finanziari. Insieme, il Documento di Registrazione, la relativa Nota Informativa sugli Strumenti Finanziari e la Nota di Sintesi o il relativo Prospetto di Base, come integrato dalle Condizioni Definitive, costituiscono il prospetto (il "**Prospetto Informativo**") per una serie di Strumenti Finanziari ai fini della Direttiva sul Prospetto Informativo.

Il presente Documento di Registrazione, depositato in data 17 giugno 2011, è stato approvato dalla CONSOB in data 16 giugno 2011 con provvedimento n. 11054636 e fornisce informazioni relative a Cassa di Risparmio di Alessandria S.p.A. in quanto emittente di titoli di debito e strumenti finanziari derivati per i dodici mesi successivi a tale data (ovvero alla data di approvazione, a seguito del recepimento in Italia della Direttiva 2010/73/UE).

L'adempimento di pubblicazione del presente Documento di Registrazione non comporta alcun giudizio della CONSOB sul merito dei dati e delle notizie allo stesso relativi.

L'investimento negli Strumenti Finanziari comporta dei rischi. L'investitore è invitato a leggere la sezione "Fattori di Rischio".

Il presente Documento di Registrazione è a disposizione del pubblico per la consultazione presso la sede sociale e direzione generale dell'Emittente in Via Dante 2 - Alessandria, oltre che consultabile sul sito internet dell'Emittente www.cralessandria.it

INDICE

1. PERSONE RESPONSABILI.....	4
1.1 INDICAZIONE DELLE PERSONE RESPONSABILI.....	4
1.2 DICHIARAZIONE DI RESPONSABILITÀ	4
2. REVISORI LEGALI DEI CONTI	5
3. FATTORI DI RISCHIO.....	6
3.1 RISCHIO DI CREDITO	6
3.2 RISCHI DERIVANTI DA PROCEDIMENTI GIUDIZIARI	7
3.3 RISCHIO DI LIQUIDITÀ	7
3.4 RISCHIO OPERATIVO	7
3.5 RISCHIO DI MERCATO.....	8
3.6 RISCHIO CORRELATO ALL'ASSENZA DI RATING	8
3-BIS DATI FINANZIARI E PATRIMONIALI SELEZIONATI RIFERITI ALL'EMITTENTE	10
3-TER VOLUMI DI CASSA DI RISPARMIO DI ALESSANDRIA AL 31.12.2010.12	
4. INFORMAZIONI SULL'EMITTENTE	14
4.1 STORIA ED EVOLUZIONE DELL'EMITTENTE	14
5. PANORAMICA DELLE ATTIVITA'.....	15
5.1 PRINCIPALI ATTIVITÀ	15
6. STRUTTURA ORGANIZZATIVA.....	16
6.1 IL GRUPPO BPM.....	16
6.2 DIPENDENZA DA ALTRI SOGGETTI ALL'INTERNO DEL GRUPPO	18
7. INFORMAZIONI SULLE TENDENZE PREVISTE.....	19
7.1 CAMBIAMENTI NEGATIVI.....	19
7.2 TENDENZE, INCERTEZZE, RICHIESTE, IMPEGNI E FATTI NOTI.....	19
8. PREVISIONI DI STIME	20
9. ORGANI DI AMMINISTRAZIONE, DI DIREZIONE E DI VIGILANZA.....	21
9.1 CONSIGLIO DI AMMINISTRAZIONE, DIRETTORE GENERALE E COLLEGIO SINDACALE	21
9.2 CONFLITTI DI INTERESSE.....	27
10. PRINCIPALI AZIONISTI	29
10.1 SOGGETTI IN POSSESSO DI PARTECIPAZIONI DI CONTROLLO NELL'EMITTENTE	
29	

10.2	ACCORDI CHE POSSONO DETERMINARE UNA VARIAZIONE DELL'ASSETTO DI CONTROLLO DELL'EMITTENTE	29
11.	INFORMAZIONI FINANZIARIE	30
11.1	INFORMAZIONI FINANZIARIE SELEZIONATE RELATIVE AGLI ESERCIZI PASSATI	30
11.2	BILANCI	30
11.3	REVISIONE DELLE INFORMAZIONI FINANZIARIE	30
11.4	DATA DELLE ULTIME INFORMAZIONI FINANZIARIE.....	31
11.5	INFORMAZIONI FINANZIARIE INFRANNUALI E ALTRE INFORMAZIONI FINANZIARIE	31
11.6	PROCEDIMENTI GIUDIZIARI E ARBITRALI	31
11.7	CAMBIAMENTI SIGNIFICATIVI NELLA SITUAZIONE FINANZIARIA DELL'EMITTENTE.....	31
12.	CONTRATTI IMPORTANTI	32
13.	INFORMAZIONI PROVENIENTI DA TERZI, PARERI DI ESPERTI E DICHIARAZIONI DI INTERESSI	33
13.1	RATING DELL'EMITTENTE.....	33
13.2	INFORMAZIONI PROVENIENTI DA TERZI	33
14.	DOCUMENTI A DISPOSIZIONE DEL PUBBLICO.....	34

1. PERSONE RESPONSABILI

1.1 Indicazione delle persone responsabili

Cassa di Risparmio di Alessandria S.p.A. si assume la responsabilità delle informazioni contenute nel presente Documento di Registrazione.

1.2 Dichiarazione di responsabilità

Cassa di Risparmio di Alessandria S.p.A. dichiara che, avendo adottato tutta la ragionevole diligenza a tale scopo, le informazioni contenute nel presente Documento di Registrazione sono, per quanto a propria conoscenza, conformi ai fatti e non presentano omissioni tali da alterarne il senso.

2. REVISORI LEGALI DEI CONTI

In data 21 Aprile 2007, l'Emittente ha conferito l'incarico per la revisione contabile del proprio bilancio d'esercizio, per il periodo 2007 - 2015, alla società di revisione Reconta Ernst & Young SpA, con sede legale in Roma, Via Po n. 32, iscritta all'Albo delle Società di Revisione tenuto dalla Consob con delibera 10831 del 16/07/1997 ("E&Y").

La Società di Revisione ha revisionato i bilanci di esercizio relativi all'esercizio chiuso al 31 dicembre 2009 (ai sensi dell'articolo 156 del d.lgs. 24 febbraio 1998, n. 58) e all'esercizio chiuso al 31 dicembre 2010 (ai sensi degli articoli 14 e 16 del d.lgs. n. 39 del 27 gennaio 2010). In entrambi i casi è stato espresso un giudizio positivo senza rilievi.

Le relazioni della società di revisione sono allegate ai relativi bilanci, messi a disposizione del pubblico come indicato al capitolo 14 "Documentazione a disposizione del pubblico", ed al quale si fa rinvio.

3. FATTORI DI RISCHIO

La presente sezione è relativa ai soli rischi connessi all'Emittente.

Prima di qualsiasi decisione sull'investimento, gli investitori sono invitati a leggere attentamente il presente capitolo, al fine di comprendere i rischi associati all'Emittente ed ottenere un migliore apprezzamento delle capacità dell'Emittente di adempiere alle obbligazioni relative agli Strumenti Finanziari che lo stesso potrà emettere, come di volta in volta descritti nella Nota Informativa ad essi relativa. Cassa di Risparmio di Alessandria S.p.A. ritiene che i seguenti fattori potrebbero influire sulla capacità dell'Emittente di adempiere ai propri obblighi, derivanti dagli Strumenti Finanziari emessi, nei confronti degli investitori. Gli investitori sono, altresì, invitati a valutare gli specifici fattori di rischio connessi agli strumenti finanziari. Ne consegue che i presenti fattori di rischio devono essere letti congiuntamente, oltre che alle altre informazioni contenute nel presente Documento di Registrazione, ai fattori di rischio connessi agli Strumenti Finanziari e riportati nella relativa nella Nota Informativa.

Alla data del presente Documento di Registrazione la posizione finanziaria dell'Emittente è tale da garantire l'adempimento nei confronti degli investitori degli obblighi derivanti dall'emissione degli Strumenti Finanziari.

Nello svolgimento delle proprie attività, l'Emittente potrà essere esposto ad una serie di rischi caratteristici del settore bancario. Di seguito sono sinteticamente esposti alcuni dei rischi significativi che potrebbero influenzare negativamente la situazione finanziaria ed i risultati operativi dell'Emittente. Alcuni di questi rischi sono gestiti secondo politiche e procedure di gestione del rischio prestabilite, la maggior parte delle quali è descritta nella "Parte E - Informazioni sui Rischi e sulle relative politiche di Copertura" della Nota Integrativa contenuta nel fascicolo di bilancio relativo all'esercizio chiuso il 31 dicembre 2010 (d'ora innanzi il "**Bilancio 2010**"), a disposizione del pubblico ed incluso mediante riferimento nel presente Documento di Registrazione, come indicato al Capitolo 14.

3.1 **Rischio di credito**

Per rischio di credito si intende il rischio che un debitore della Banca (ivi comprese le controparti di operazioni finanziarie aventi ad oggetto strumenti derivati *Over The Counter* - in tal caso si parla allora più specificatamente di rischio di controparte) non adempia alle proprie obbligazioni o che il merito creditizio subisca un deterioramento. Strettamente connesso al rischio di credito, se non addirittura da considerare una sua componente, è il rischio di concentrazione che deriva da esposizioni verso controparti, gruppi di controparti connesse o del medesimo settore economico o che esercitano la stessa attività o appartengono alla medesima area geografica. Per ulteriori informazioni in merito, si rinvia alle pagine 39, 156-171 del Bilancio 2010 (incorporato mediante riferimento nel presente Documento di Registrazione). Alla data del presente Documento di Registrazione l'Emittente attesta che le metodologie di valutazione e stima del rischio di credito predisposte sono tali da contenerne gli effetti entro limiti predefiniti, a tutela della sua solvibilità.

3.2 Rischi derivanti da procedimenti giudiziari

Per “Rischi derivanti da procedimenti giudiziari” si intende, in generale, la possibilità che esiti negativi di procedimenti giudiziari, arbitrari e/o amministrativi generino passività tali da causare una riduzione della capacità dell’Emittente di far fronte alle proprie obbligazioni.

Alla data del presente Documento di Registrazione, in capo all’Emittente non sussistono procedimenti pendenti, né passività potenziali, che si ritiene possano pregiudicare l’adempimento nei confronti degli investitori degli obblighi derivanti dall’emissione degli Strumenti Finanziari.

Per ulteriori informazioni in merito, si rinvia al paragrafo 11.6 del presente Documento di Registrazione.

3.3 Rischio di liquidità

Per rischio di liquidità si intende il rischio che la banca non riesca a far fronte ai propri impegni di pagamento, certi o previsti con ragionevole certezza. Normalmente vengono individuate due manifestazioni del rischio di liquidità: il *Funding Liquidity Risk*, cioè il rischio che la banca non sia in grado di far fronte ai propri impegni di pagamento e alle proprie obbligazioni in modo efficiente per incapacità a reperire fondi senza pregiudicare la sua attività caratteristica e/o la sua situazione finanziaria; il *Market Liquidity Risk*, cioè il rischio che la banca non sia in grado di liquidare un *asset* se non a costo di incorrere in perdite in conto capitale a causa della scarsa profondità del mercato di riferimento e/o in conseguenza del *timing* con cui è necessario realizzare l’operazione. Per ulteriori informazioni in merito, si rinvia alle pagine 201-209 del Bilancio 2010 (incorporato mediante riferimento nel presente Documento di Registrazione). Alla data del presente Documento di Registrazione, l’Emittente attesta che il rischio di liquidità risulta adeguatamente fronteggiato, e che pertanto il rischio medesimo non è suscettibile di generare impatti significativi sulla sua solvibilità.

3.4 Rischio operativo

Il rischio operativo è definito da Banca d’Italia come il rischio di subire perdite derivanti dall’inadeguatezza o dalla disfunzione di procedure, risorse umane e sistemi interni, oppure da eventi esogeni. Rientrano in tale tipologia le perdite derivanti da frodi, errori umani, interruzione dell’operatività, indisponibilità dei sistemi, inadempienze contrattuali, catastrofi naturali ed i rischi legali mentre sono esclusi quelli strategici e di reputazione. I rischi operativi si differenziano dai rischi di credito e di mercato perché non vengono assunti dalla Banca sulla base di scelte strategiche, ma sono insiti nella sua operatività ed ovunque presenti. Per ulteriori informazioni in merito, si rinvia alle pagine 42, 210-212 del Bilancio 2010 (incorporato mediante riferimento nel presente Documento di Registrazione). L’Emittente attesta che alla data del presente Documento di Registrazione le strategie di mitigazione e contenimento del

rischio operativo poste in essere sono tali da limitarne i possibili effetti negativi, che non si ritiene possano avere impatti significativi sulla sua solvibilità.

3.5 **Rischio di mercato**

Il rischio di mercato è il rischio derivante dalla perdita di valore degli strumenti finanziari detenuti dall'Emittente, causato da fluttuazioni delle variabili di mercato (tassi di interesse, prezzi dei titoli, tassi di cambio) che potrebbero generare un deterioramento della solidità patrimoniale dell'Emittente.

Ciò comporta una potenziale esposizione dell'Emittente a cambiamenti del valore degli strumenti finanziari da esso detenuti, riconducibili a fluttuazioni dei tassi di interesse, dei tassi di cambio e/o valute, dei prezzi dei mercati azionari, dei prezzi delle materie prime oppure degli spread di credito e/o altri rischi.

Tali fluttuazioni potrebbero essere generate da una variazione nell'andamento generale dell'economia nazionale ed internazionale, dalla propensione all'investimento e al disinvestimento da parte dei risparmiatori o degli investitori qualificati, dalle riforme nelle politiche monetarie e fiscali, dalla liquidità dei mercati su scala globale, dalla disponibilità e costo dei capitali, dagli interventi delle agenzie di rating, da eventi politici a livello sia locale sia internazionale oppure da conflitti bellici o atti terroristici.

Cassa di Risparmio di Alessandria S.p.A. prosegue costantemente nell'attività di miglioramento del presidio del rischio di mercato, sia da un punto di vista tecnologico che metodologico.

Per ulteriori informazioni sul punto, si fa rinvio al fascicolo di Bilancio 2010, alla pag. 41 (*"Relazione sulla Gestione"*) e alle pagg. 172-200 e ss. (*"Parte E"* della Nota Integrativa)

3.6 **Rischio correlato all'assenza di rating**

Il *rating* attribuito ad un emittente costituisce una valutazione della capacità dell'emittente medesimo di assolvere gli impegni finanziari relativi agli strumenti finanziari emessi. Pertanto, in caso di assenza di *rating*, l'investitore rischia di avere minori informazioni sul grado di solvibilità dell'emittente stesso.

A Cassa di Risparmio di Alessandria S.p.A. non è stato assegnato alcun livello di *rating*.

3.7 **Rischi derivanti da procedimenti giudiziari**

Per "Rischi derivanti da procedimenti giudiziari" si intende, in generale, la possibilità che esiti negativi di procedimenti giudiziari, arbitrari e/o amministrativi generino passività tali da causare una riduzione della capacità dell'Emittente di far fronte alle proprie obbligazioni.

Alla data del presente Documento di Registrazione, in capo all'Emittente non sussistono procedimenti pendenti, né passività potenziali, che si ritiene possano

pregiudicare l'adempimento nei confronti degli investitori degli obblighi derivanti dall'emissione degli Strumenti Finanziari.

Per ulteriori informazioni in merito, si rinvia al paragrafo 11.6 del presente Documento di Registrazione.

3-bis **Dati finanziari e patrimoniali selezionati riferiti all'Emittente**

La seguente tabella contiene una sintesi degli indicatori patrimoniali significativi dell'Emittente alla data del 31 dicembre 2010, posti a confronto con quelli relativi al 31 dicembre 2009. Gli importi sono espressi in migliaia di euro.

Tabella 1 - Patrimonio di vigilanza e coefficienti patrimoniali

	31 dicembre 2010	31 dicembre 2009
Patrimonio di Vigilanza	131.915	122.359
Patrimonio di Base	120.476	110.711
Total Capital Ratio (*)	8,86%	9,41%
Tier One Capital Ratio (*)	8,09%	8,52%
Core Tier One (*)	8,09%	8,52%
Attività ponderate per il rischio	1.488.465	1.299.787

(*)La riduzione del valore dei coefficienti patrimoniali rispetto al 2009, è dovuta all'aumento delle attività di rischio ponderate cresciute maggiormente rispetto al patrimonio di base che, pur risentendo della perdita del 2010, aveva beneficiato dell'operazione di aumento di capitale deliberato dall'Assemblea dei soci in data 22 ottobre 2010 per il ripianamento della perdita del 2009.

La Cassa di Risparmio di Alessandria non ha emesso strumenti innovativi di capitale nel periodo considerato. Pertanto, i valori del Core Tier One sono identici a quelli del Tier One Capital Ratio.

La seguente tabella contiene una sintesi degli indicatori di rischiosità creditizia dell'Emittente alla data del 31 dicembre 2010, posti a confronto con quelli relativi al 31 dicembre 2009. Gli importi sono espressi in migliaia di euro.

Tabella 2 - Principali indicatori di rischiosità creditizia

	31 dicembre 2010	31 dicembre 2009
Sofferenze Lorde su Impieghi (*)	5,49%	5,94%
Sofferenze Nette su Impieghi (*)	2,50%	2,38%
Partite Anomale Lorde su Impieghi (*)	9,33%	12,25%
Partite Anomale Nette su	5,64%	7,94%

Impieghi (*)		
---------------------	--	--

(*)Le partite anomale totali sia lorde che nette nel 2010 diminuiscono sensibilmente, sia in valore assoluto sia in rapporto agli impieghi.

In particolare, a fronte di una crescita delle sofferenze, diminuiscono nettamente gli incagli e le esposizioni scadute. Nel corso del 2010, le rettifiche di valore specifiche sono diminuite, mentre quelle di portafoglio sono aumentate. In questo comparto si sono adottati criteri prudenziali dettati dalle politiche di gruppo, nell'ottica di una più puntuale e precisa rappresentazione della situazione aziendale, anche alla luce della preoccupante crisi economica in atto.

L'incidenza delle attività deteriorate nette rispetto al totale degli impieghi netti verso clientela scende dal 7,94% nel 2009 al 5,64% nel 2010.

Il rapporto sofferenze nette/crediti netti sale leggermente dal 2,38% del 2009 al 2,50% del 2010.

Il rapporto sofferenze lorde/impieghi lordi diminuisce dal 5,94% al 5,49% su base annua.

Si riportano di seguito i principali dati di conto economico relativi all'Emittente tratti dal bilancio d'esercizio al 31 dicembre 2010, posti a confronto con quelli relativi al 31 dicembre 2009. Gli importi sono espressi in migliaia di euro.

Tabella 3 - Principali dati di conto economico

	31 dicembre 2010	31 dicembre 2009
Margine di interesse	50.380	64.499
Margine di intermediazione	84.646	95.994
Risultato netto della gestione finanziaria	77.054	58.306
Costi Operativi (*)	(86.732)	(83.610)
Utile (perdita) della operatività corrente al lordo delle imposte (**)	(6.629)	(25.039)
Utile (perdita) netto d'esercizio (**)	(11.729)	(22.768)

(*) I costi operativi evidenziano una variazione in aumento del 3,7%, passando da € 83.610 a € 86.732 mila. In tale aggregato, le spese del personale, passano da € 54.774 a € 41.411 mila, riducendosi del 24,4%; le altre spese amministrative passano da € 29.620 mila a € 29.332 mila, con un sostanziale stabilità. Ricordiamo che nel 2009, le spese del personale hanno risentito dei maggiori oneri previsti per l'attivazione del "Fondo di Solidarietà per il sostegno del reddito, dell'occupazione e della riconversione e riqualificazione professionale del personale dipendente dalle imprese del credito" (circa 13 milioni di euro).

La crescita dei "costi operativi", di fatto deriva dall'impatto negativo degli oneri fiscali straordinari derivanti dalla transazione fiscale che ammontano a € 18.812 mila che sono ricompresi nella voce "Altri oneri/proventi di gestione", che hanno ampiamente annullato i benefici derivanti dalla riduzione sia delle "spese del personale" che delle "altre spese amministrative". Al netto di tali "oneri fiscali" avremmo avuto una riduzione dei costi operativi.

(**) L'utile (perdita) dell'operatività corrente al lordo delle imposte, fortemente penalizzato dalla transazione fiscale, e' pari a € -6.629 mila che ha portato dopo le imposte ad una perdita d'esercizio di bilancio pari a € -11.729 mila. Gli oneri fiscali straordinari derivanti dalla transazione fiscale ammontano a € 18.812 mila.

In merito alla posizione fiscale della Banca, si ricorda che il 12 febbraio 2009 è iniziata un'ispezione generale da parte dell'Agenzia delle Entrate - Direzione Centrale Accertamento - Settore Grandi Contribuenti, Ufficio Controlli, riferita al periodo d'imposta 2006. In data 11 Giugno 2009 è stata notificata l'estensione della verifica fiscale agli anni d'imposta 2005 e 2007 e avente ad oggetto un controllo ai fini IRES e IRAP concernente le operazioni che hanno generato componenti di reddito da cui sono derivati crediti per imposte estere ai sensi dell'art. 165 del TUIR, nonché dividendi di fonte estera di cui all'art. 89, comma 3, del TUIR. L'ispezione si è conclusa nel corso del 2010 con la notifica dei processi verbali di constatazione relativi a tutte le annualità.

La Banca in data 20 dicembre 2010 è pervenuta alla definizione stragiudiziale di tutte le contestazioni. In tale ambito è stata concordata con l'Agenzia delle Entrate la somma di € 17 milioni (oltre agli interessi dovuti per legge per € 1,7 milioni di euro) a totale definizione delle controversie tributarie di cui sopra (ottenendo a tal proposito una notevole riduzione e, in taluni casi, l'annullamento delle sanzioni applicate). Informazioni al riguardo sono rilevabili nel Bilancio 2010 a pag. 48 (*Relazione sulla Gestione*) e a pag 107 (*Nota integrativa - Parte B, sez. 13*). Ulteriori indicazioni sono presenti a pag. 10 (*Dati di sintesi e indicatori di Bilancio*) e alle pagg. 37, 45 e 52 (*Relazione sulla Gestione*).

Non considerando l'impatto negativo dei suddetti oneri fiscali straordinari, il risultato dell'operatività corrente al lordo delle imposte avrebbe raggiunto € 12.183 mila e dopo aver registrato imposte per € 5.100 mila, il risultato di periodo avrebbe registrato un utile pari a € 7.083 mila.

Le rettifiche di valore nette per il deterioramento di crediti e altre operazioni ammontano a € 7.373 mila, in diminuzione da € 37.335 mila del 2009, dopo aver scontato nel 2009 delle politiche molto cautelative nelle valutazioni del portafoglio creditizio e la forte crisi economica finanziaria. In particolare si è assistito ad un minore valore di rettifiche derivanti da svalutazioni analitiche su sofferenze ed incagli.

Il margine di interesse ha segnato un risultato pari a 50.380 mila euro, contro i 64.499 mila euro del corrispondente periodo del precedente esercizio, le motivazioni di questa riduzione sono le seguenti:

- riduzione del margine interesse da clientela che, pur in presenza di un aumento delle masse intermedie in termini di capitali medi liquidi, ha risentito di una contrazione della forbice tra tassi attivi e passivi passata dal 3,22% a 2,57%;
- riduzione dei proventi rivenienti dal comparto finanziario (banche e titoli).

L'Assemblea ordinaria degli azionisti della Cassa di risparmio di Alessandria in data 28 Aprile 2011 ha approvato il bilancio dell'esercizio chiuso al 31 dicembre 2010 e ha deliberato di coprire la perdita d'esercizio con l'utilizzo della riserva statutaria.

Si riportano di seguito i principali dati di stato patrimoniale relativi all'Emittente tratti dal bilancio d'esercizio al 31 dicembre 2010, posti a confronto con quelli relativi al 31 dicembre 2009. Gli importi sono espressi in migliaia di euro.

Tabella 4 - Principali dati di stato patrimoniale

	31 dicembre 2010	31 dicembre 2009
Patrimonio Netto (*)	151.564	133.751
Capitale	76.442	69.492

Indebitamento (**)	2.208.047	2.335.860
Impieghi:	2.269.898	2.193.145
Crediti verso clientela	2.231.328	1.944.759
Crediti verso banche	38.570	248.386
Attività finanziarie (***)	44.500	249.169
Raccolta diretta	1.971.689	2.301.065
Raccolta indiretta:	2.059.418	1.925.324
Risparmio gestito	816.951	736.010
Risparmio amministrato	1.242.467	1.189.314
Totale attivo	2.468.375	2.626.171

(*) Compreso l'utile d'esercizio.

(**) La voce comprende: debiti verso clientela e banche, titoli in circolazione, passività finanziarie valutate al fair value.

(***) La voce comprende: attività finanziarie detenute per la negoziazione e attività finanziarie disponibili per la vendita

3-ter. Volumi di C.R. Alessandria al 31/12/2010

La raccolta diretta ammonta a 1.971.689 migliaia di euro mentre quella indiretta si è attestata a 2.059.418 migliaia di euro. Il totale degli impieghi alla clientela ammonta a 2.231.328 migliaia di euro mentre il totale dell'attivo è di 2.468.375 migliaia di euro. Il ROE è passato dal -14,5% (31/12/2009) al -7,2% (31/12/2010). Il ROA è passato dal -0,87% (31/12/2009) al -0,48% (31/12/2010). Il rapporto *cost/income* è passato dall'86,4% (31/12/2009) all' 80,3% (31/12/2010). Il rapporto "margine di interesse/totale attivo" è del 2,11% mentre il "risultato gestione operativa/totale attivo" è dello 0,7%.

Si evidenzia che gli indicatori sopra riportati sono stati calcolati sui dati di conto economico riclassificato. Per maggiori informazioni si rinvia a pag. 13 del Bilancio 2010.

4. INFORMAZIONI SULL'EMITTENTE

4.1 Storia ed evoluzione dell'Emittente

La Cassa di Risparmio di Alessandria S.p.A. è stata costituita nell'ambito del progetto di ristrutturazione predisposto dalla Cassa di Risparmio di Alessandria, approvato ai sensi della "Legge Amato" (Legge 30 luglio 1990, n. 218) con Decreto Ministeriale del 23 dicembre 1991. Nel contesto dei provvedimenti legislativi del 1990, dallo scorporo dell'attività bancaria è nata la Fondazione Cassa di Risparmio di Alessandria.

4.1.1 *Denominazione legale e commerciale dell'Emittente*

La denominazione legale e commerciale dell'Emittente è **Cassa di Risparmio di Alessandria S.p.A.**

4.1.2 *Luogo e numero di registrazione*

L'Emittente è registrata al Registro delle Imprese di Alessandria con il numero 00186450060 ed è iscritta, dal 25 dicembre 1991, all'Albo delle Banche con numero 5095. L'Emittente fa parte del Gruppo Bancario Bipiemme (il "**Gruppo BPM**" o "**Gruppo**") ed è iscritta come tale al n. 5584.8 dell'Albo dei Gruppi Bancari.

4.1.3 *Data di costituzione e durata*

La Cassa di Risparmio di Alessandria è stata costituita con regio brevetto del 21 agosto 1838. Ai sensi dell'art. 3 del suo Statuto, la sua durata è stabilita fino al 31 dicembre 2050, con facoltà di proroga.

4.1.4 *Domicilio e forma giuridica dell'emittente, legislazione in base alla quale opera, paese di costituzione, indirizzo e numero di telefono della sede sociale*

L'Emittente è una società costituita ai sensi del diritto italiano, secondo cui opera, in forma di società per azioni.

La sede sociale dell'Emittente si trova in Via Dante n. 2, Alessandria. La sua sede centrale si trova in Piazza della Liberta n. 20, Alessandria. Il numero di telefono della Cassa di Risparmio di Alessandria è +39 0131 203111.

4.1.5 *Fatti recenti verificatisi nella vita dell'emittente sostanzialmente rilevanti per la valutazione della sua solvibilità*

Non si è verificato alcun fatto recente nella vita dell'Emittente che sia sostanzialmente rilevante per la valutazione della sua solvibilità.

5. PANORAMICA DELLE ATTIVITA'

5.1 Principali attività

5.1.1 *Descrizione delle principali attività*

L'Emittente è una banca attiva in tutti i comparti dell'intermediazione creditizia e finanziaria.

La sua operatività si concentra principalmente nel:

- *retail banking*, con servizi bancari, finanziari, assicurativi e di credito rivolti ai privati, alle famiglie e alle piccole imprese;
- *corporate banking*, con servizi bancari, finanziari e di credito rivolti alle medie e grandi imprese;
- *investment banking*, con attività di capital market, investimento, consulenza per imprese e clienti istituzionali;
- *wealth management*, con attività legate alla gestione professionale del risparmio e alla raccolta mediante prodotti finanziari, assicurativi e previdenziali;
- *corporate center*: include le attività strumentali al funzionamento della Banca, fungendo da collettore del portafoglio partecipazioni, delle passività subordinate e di tutte le altre attività/passività non allocate ai precedenti settori di attività, oltre che da raccordo per la chiusura degli effetti figurativi/convenzionali.

Servizi di investimento

Cassa di Risparmio di Alessandria presta i seguenti servizi di investimento di cui all'art. 1, comma 5, del TUF: (i) negoziazione per conto proprio; (ii) esecuzione di ordini per conto dei clienti; (iii) sottoscrizione e/o collocamento con assunzione a fermo ovvero con assunzione di garanzia nei confronti dell'emittente; (iv) collocamento senza assunzione a fermo né assunzione di garanzia nei confronti dell'emittente; (v) ricezione e trasmissione di ordini; (vi) consulenza in materia di investimenti.

5.1.2 *Nuove attività*

Non vi sono da segnalare variazioni rilevanti nelle attività prestate da Cassa di Risparmio di Alessandria.

5.1.3 *Principali mercati*

Attualmente la Banca è presente, oltre che nella provincia di Alessandria, anche nelle province di Asti, Cuneo, Vercelli, Genova, Savona, Imperia e Torino con 92 sportelli.

Alla data del 31 dicembre 2010, l'organico della Banca è costituito da 585 risorse come di seguito dettagliato:

Numero puntuale dei dipendenti per categoria	
Personale dipendente	557
a) dirigenti	10
b) totale quadri direttivi	209
- di cui: di 3° e 4° livello	85
c) restante personale dipendente	341
d) dipendenti distaccati presso altre società	-3
Altro personale	28
Dipendenti distaccati da altre imprese del Gruppo	4
Altre forme (Collaboratori professionali e lavoratori interinali)	24
Totale	585

5.1.4 *Dichiarazioni relative alla posizione concorrenziale*

Il presente Documento di Registrazione non contiene dichiarazioni relative alla posizione concorrenziale dell'Emittente.

6. **STRUTTURA ORGANIZZATIVA**

6.1 **Il Gruppo BPM**

L'Emittente appartiene al Gruppo BPM.

Si riporta di seguito la struttura del Gruppo BPM, aggiornata alla data del presente Documento di Registrazione.

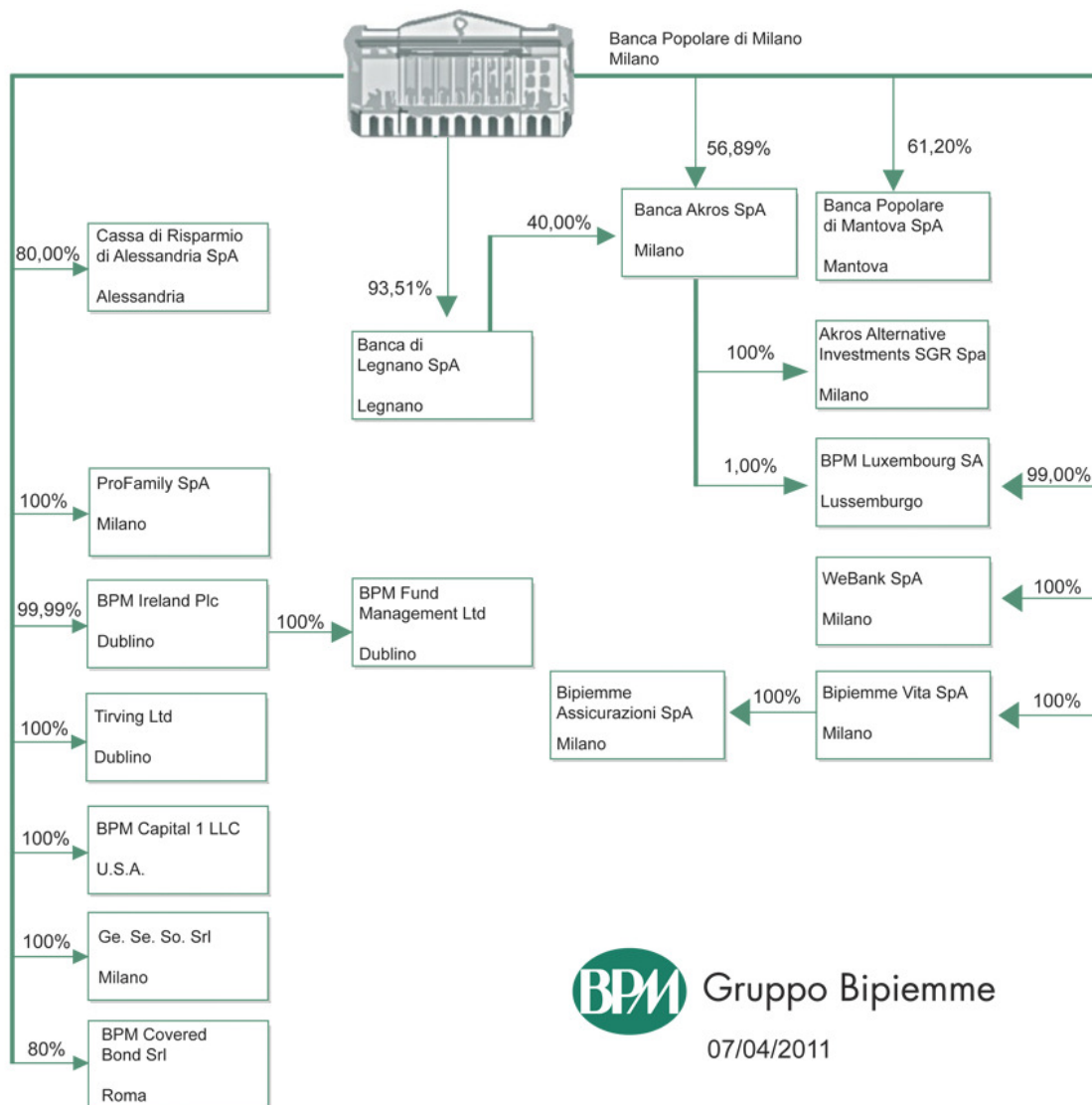

La Capogruppo promuove l'efficienza e la valorizzazione delle singole società e del Gruppo nel suo complesso ed esercita le funzioni di indirizzo strategico, di governo e di controllo attraverso:

- la definizione degli obiettivi delle singole società che vengono acquisiti dai rispettivi C.d.A. e dalle Direzioni, diventandone pienamente responsabili;
- il presidio coordinato degli specifici mercati e aree d'affari in cui il Gruppo opera;
- l'ottimizzazione del livello di redditività del capitale sia delle singole società che del Gruppo nel suo insieme e il presidio delle diverse componenti di rischio originate dalle diverse aree di attività in cui il Gruppo opera;
- la fornitura dei supporti operativi di Gruppo (informatica, processi ed acquisti) che per loro natura si prestano al conseguimento di rilevanti economie di scala e di scopo, ove accentrate.

In tale ambito la coesione interna e l'indirizzo strategico del Gruppo vengono assicurati attraverso:

- l'architettura organizzativa complessiva del modello di governo e controllo del Gruppo ed i valori base secondo i quali esso opera;
- le regole generali di comportamento, tradotte operativamente attraverso l'emanazione delle Direttive di Gruppo;
- gli strumenti di indirizzo e monitoraggio strategico e gestionale quali la pianificazione strategica, il budget, la pianificazione operativa;
- le aree di competenza e le responsabilità delle funzioni centrali di Gruppo;
- i meccanismi di coordinamento, imperniati principalmente sull'attività dei **Comitati**.

Tra questi ultimi, ruolo centrale rivestono:

- **il Comitato di Gestione di Gruppo**, che garantisce unitarietà di indirizzo e comando alla funzione di gestione (che compete al vertice della struttura manageriale) per l'attuazione delle linee strategiche e degli obiettivi definiti dal CdA¹;
- **il Comitato di Direzione di Gruppo**, che assicura a tutto il vertice della struttura manageriale un'adeguata informativa su argomenti, progetti o iniziative particolarmente significativi² a livello di Gruppo.

Al fine di rendere più penetrante l'attività di coordinamento, è inoltre prevista la partecipazione di esponenti delle società controllate ai Comitati Direzionali BPM operanti su specifici ambiti di competenza.

6.2 Dipendenza da altri soggetti all'interno del Gruppo

Cassa di Risparmio di Alessandria S.p.A. è controllata direttamente da Banca Popolare di Milano S.C.r.l., che detiene l'80% del capitale sociale dell'Emittente.

¹ **Il Comitato di Gestione di Gruppo** valuta progetti rilevanti di innovazione, cambiamento ed efficientamento sulla base di analisi costi/benefici e del contributo che gli stessi danno alla realizzazione degli obiettivi strategici di Gruppo; monitora i "progetti rilevanti" attivati, attraverso il reporting sullo stato di avanzamento dei medesimi e del correlato impegno di risorse. Con riferimento a singoli progetti attivati, valuta i benefici effettivi ed il loro eventuale scostamento rispetto a quelli preventivati.

² **Il Comitato di Direzione di Gruppo** si pone come funzione di coordinamento direzionale, oltre che di sintesi e risoluzione delle problematiche interfunzionali più rilevanti.

7. INFORMAZIONI SULLE TENDENZE PREVISTE

7.1 Cambiamenti negativi

Dal 31 dicembre 2010, data dell'ultimo bilancio pubblicato sottoposto a revisione, non si sono verificati cambiamenti negativi sostanziali delle prospettive dell'Emittente.

7.2 Tendenze, incertezze, richieste, impegni e fatti noti

Non vi sono tendenze, incertezze, richieste, impegni o fatti noti che potrebbero ragionevolmente avere ripercussioni significative sulle prospettive dell'Emittente almeno per l'esercizio in corso.

8. **PREVISIONI DI STIME**

Secondo quanto consentito dal punto 8 dell'Allegato XI al Regolamento 2004/809/CE, l'Emittente non fornisce previsioni o stime degli utili.

9. ORGANI DI AMMINISTRAZIONE, DI DIREZIONE E DI VIGILANZA

9.1 Consiglio di Amministrazione, Direttore Generale e Collegio Sindacale

Di seguito sono indicati i membri del Consiglio di Amministrazione, il Direttore Generale e i membri del Collegio Sindacale alla data del presente Documento di registrazione, gli eventuali incarichi ricoperti all'interno dell'Emittente e, ove ricorrano, le principali attività esterne, significative per l'attività dell'Emittente, esercitate dagli stessi.

Ai sensi dell'articolo 17 dello Statuto, la Banca è amministrata da un Consiglio di Amministrazione (il "**Consiglio di Amministrazione**"), composto da un minimo di 7 ed un massimo di 15 membri, compresi il Presidente ed il Vice Presidente. Attualmente il Consiglio si compone di 15 membri (*), compresi il Presidente ed il Vice Presidente.

La durata delle cariche del Consiglio di Amministrazione è di tre anni.

L'attuale composizione del Consiglio di Amministrazione dell'Emittente, nominato dall'Assemblea degli azionisti in data 22 aprile 2009, è la seguente:

Nome	Carica ricoperta all'interno di Cassa di Risparmio di Alessandria S.p.A	PRINCIPALI CARICHE ESTERNE
Rag. Carlo Frascarolo	Presidente	<ul style="list-style-type: none">• Membro del Consiglio di Amministrazione della Fondazione Cassa di Risparmio di Alessandria dall'ottobre 1999 al febbraio 2001• Membro del Consiglio Generale della Fondazione Cassa di Risparmio di Alessandria fino al 23 aprile 2009• Presidente del Collegio Sindacale, nominato in data 19.12.2008, de La Centrale del Latte di Alessandria e Asti spa• Presidente del Collegio Sindacale di Expo Piemonte spa• Presidente Coll. Sind. Alfieri & S. John spa• Presidente del Collegio Sindacale di Picchiotti srl• Presidente del Collegio Sindacale di Crivelli srl• Presidente del Collegio Sindacale Immobiliare Miralto srl• Presidente del Collegio Sindacale Pharma Novara spa• Presidente del Collegio Revisori di The World Political Forum

		<ul style="list-style-type: none"> • Sindaco Effettivo I.G.I.M. International Group Italian Manufactures • Sindaco Effettivo FARM.AL. srl • Sindaco Effettivo Mefin spa • Sindaco Effettivo dal 2004 di ACEACRI - Agenzia Centrale di Esercizi e Approvvigionamenti delle Casse di Risparmio Italiane srl
Sig. Eugenio Crosta	Vice Presidente	<ul style="list-style-type: none"> • Amministratore di Banca di Legnano spa
Avv. Onofrio Amoruso Battista	Amministratore	<ul style="list-style-type: none"> • Avvocato Titolare di Studio Legale in Milano • Dal 1995 al 2000 Consigliere Regionale della Lombardia con carica di Presidente della Commissione Ambiente, Energia e Protezione Civile
Rag. Marco Bertini	Amministratore	<ul style="list-style-type: none"> • Già Dirigente Banca Popolare di Milano scarl
Rag. Luigi Boano	Amministratore	<ul style="list-style-type: none"> • Presidente dell'Associazione Commercianti della Provincia di Alessandria • Presidente Associazione Commercianti Servizi srl • Consigliere e Membro di Giunta della Camera di Commercio di Alessandria • Vice Presidente e Consigliere di Amministrazione della Società Formater Servizi srl • Consigliere di Amministrazione dell'Azienda speciale della Camera di Commercio di Alessandria "Asperia" • Consigliere Consorzio Formater Alessandria • Consigliere Consorzio Promo Gold Valenza • Amministratore Unico Monferrato Turismo e Servizi srl • Presidente Consorzio AS.TER
Prof. Maurizio Cavallari	Amministratore	<ul style="list-style-type: none"> • Docente Universitario • Consigliere di Amministrazione di Bipiemme Gestioni SGR spa nel triennio 1999-2001 • Consigliere di amministrazione e Vice Presidente Bipiemme Gestioni SGR spa, nel triennio 2001 - 2005 • Amministratore Unico di Sigma 3001

Sig. Renato Baldi	Amministratore	<p>Servizi Integrati per le Imprese srl</p> <ul style="list-style-type: none"> • Titolare e Amministratore Unico Azienda Agricola • Presidente Quadrifoglio Coldiretti srl • Vice Presidente Federazione Provinciale Coltivatori Diretti • Presidente Consorzio Irriguo di Pomaro, Giarole, Villabella • Consigliere Coutenza Canali Lanza e Mellana • Consorzio Intercomunale per la difesa delle colture agrarie dalle avversità atmosferiche
Dr. Piero Lonardi	Amministratore	<ul style="list-style-type: none"> • Dottore Commercialista in Milano • Amministratore Banca Popolare di Milano srl • Amministratore L'altra Meta srl • Amministratore Errepi SpA • Amministratore Unico Fin-Arco Srl • Amministratore Unico Vismaf Srl • Sindaco Effettivo AMSA SpA • Presidente del Collegio Sindacale A. De Pedrini SpA • Sindaco Effettivo GUT Edizioni srl • Presidente del Collegio Sindacale Nitrol Chimica Srl. • Liquidatore Imm. Dosso Sei srl in liquidazione • Sindaco Effettivo Mir Milano immobili e Reti srl • Amm.re Unico Imm. Emanuela srl
Avv. Bruno Lulani	Amministratore	<ul style="list-style-type: none"> • Presidente Unione Industriale della Provincia di Alessandria • Amministratore Delegato della Giuso spa dal 1991 • Consigliere Associazione Italiana Industrie Prodotti Alimentari (AIIPA) • Consigliere SIT Sviluppo Investimenti Territorio srl • Consigliere Capitalimpresa spa
Gr. Uff. Piero Milano	Amministratore	<ul style="list-style-type: none"> • Imprenditore orafo • Amministratore Unico Piandros SpA
Dr. Marcello Priori	Amministratore	<ul style="list-style-type: none"> • Dottore Commercialista in Milano • Amministratore Banca Popolare di Milano scarl • Amministratore Monzino spa

		<ul style="list-style-type: none"> • Presidente ProFamily spa • Sindaco Effettivo Lucchini spa • Sindaco Effettivo Fomas Finanziaria spa • Sindaco Effettivo Key Client Cards & Solutions spa • Amministratore Vivigas spa • Amministratore Mogar Music spa • Sindaco Effettivo Carrefour Italia spa • Sindaco Effettivo Etnastore spa • Amministratore Dexia Crediop spa • Sindaco Effettivo Bracco Imaging Italia srl • Sindaco Effettivo Carrefour Property Italia srl • Sindaco Effettivo Il Bosco srl • Amministratore Alerion Clean Power spa • Presidente Collegio Sindacale Carrefour Italia Finance srl • Amministratore Prima Holding spa • Amministratore Asset Management Holding spa
Sig. Giancarlo Gabriele Roncaglioni	Amministratore	<ul style="list-style-type: none"> • Consigliere di Amministrazione del Fondo di Previdenza Bipiemme dal febbraio 1990 al 1995 • Dirigente presso Banca Popolare di Milano dal maggio 2004 al 31.12.2004 • Componente del Consiglio Direttivo e membro del Comitato Esecutivo presso la Cassa Mutua di Assistenza del Personale della Banca Popolare di Milano dall'aprile 2003 al 31.12.2004 • Direttore della società Cooperativa Editoriale Etica dal 15.09.2005 • Consigliere di Amministrazione della Banca Popolare di Intra e membro del Comitato di Controllo interno dal luglio 2006 al maggio 2007
Sig. Sergio Schieppati	Amministratore	<ul style="list-style-type: none"> • Vice Presidente Banca Akros spa • Amministratore Aedes BPM Real Estate sgr spa • Amministratore di Wise Venture sgr spa • Amministratore Unico di Esseuno Consulting srl • Amministratore di Calliope Finance srl

Dr. Michele Zefferino	Amministratore	<ul style="list-style-type: none"> • Amministratore Banca Popolare di Milano sc a rl • Amministratore Webank SpA • Amministratore Bipiemme Vita SpA
------------------------------	-----------------------	--

(*)A fronte delle dimissioni, avvenute in data 14 aprile del consigliere Francesco Bianchi, si è in attesa della nomina o cooptazione di un nuovo consigliere per la ricostituzione del numero di 15 membri.

Ciascun membro del Consiglio di Amministrazione è domiciliato per la carica presso la sede sociale della Banca in Alessandria, via Dante 2.

Il Direttore Generale dell'Emittente è il rag. Massimo Maria Dorenti, nominato dal Consiglio di Amministrazione nella riunione del 23 febbraio 2009.

NOME	Carica ricoperta all'interno di Cassa di Risparmio di Alessandria S.p.A.	Principali cariche esterne
Rag. Massimo Maria Dorenti	Direttore Generale	---

Il Direttore Generale è domiciliato per la carica presso la sede sociale della Banca in Alessandria, via Dante 2.

L'attuale composizione del Collegio Sindacale dell'Emittente, nominato dall'Assemblea degli azionisti in data 22/4/2010, è la seguente:

Nome	Carica ricoperta all'interno di Cassa di Risparmio di Alessandria S.p.A.	PRINCIPALI CARICHE ESTERNE
Rag. Enrico Castoldi	Presidente collegio Sindacale	<ul style="list-style-type: none"> • Ragioniere in Milano • E' iscritto nel Registro dei Revisori contabili • Sindaco effettivo Banca Popolare di Milano sc a rl • Sindaco Effettivo Banca Akros SpA • Sindaco Effettivo Bipiemme Vita SpA • Presidente Collegio Sindacale Stella SpA • Presidente C.S. Chimneys and Refractaries International Srl • Sindaco Effettivo GE.SE.SO. SRL • Sindaco Effettivo AKROS Alternative Investments sgr spa • Amministratore Unico SE.PA.GE. srl • Sindaco Effettivo Bipiemme Assicurazioni spa
Rag. Vittoria Orecchia	Sindaco Effettivo	<ul style="list-style-type: none"> • Commercialista • E' iscritta nel Registro dei Revisori

		<p>Contabili</p> <ul style="list-style-type: none"> • Sindaco Effettivo Forestali SpA • Presidente Collegio Sindacale Pasquale Bruni SpA • Sindaco Effettivo Giorgio Visconti spa • Sindaco Effettivo FIN.OR.VAL. srl • Sindaco Effettivo Itacom SpA • Sindaco Effettivo Borsalino 2000 Centro Riabilitativo srl • Presidente Consiglio di Amministrazione SOFIPAR srl • Presidente Collegio Sindacale Zavanone & Callegher srl
Dr. Giorgio Gabriele Cavalca	Sindaco Effettivo	<ul style="list-style-type: none"> • E' iscritto nell'Albo dei Dottori Commercialisti di Milano dal 1978 • E' iscritto nel Registro dei Revisori Contabili • E' Revisore Ufficiale dei Conti nominato con Decreto del Ministro di Grazia e giustizia del 19.11.1986 <p>Svolge l'attività di Sindaco presso diverse Società, Cooperative, Aziende Ospedaliere e Aziende Speciali (Fondazione Ospedale Maggiore Policlinico Mangiagalli e Regina Elena, Fare First Atlantic Real Estate Holding spa) e presso Società dei Gruppi Feltrinelli, Sigma Tau, Wheelabrator Alleward S.A.</p>
Rag. Elio Brancolini	Sindaco Supplente	<ul style="list-style-type: none"> • Commercialista in Alessandria • Ha svolto e svolge tuttora compiti di Curatore Fallimentare e Liquidatore Concordatario • Ha la qualifica di Revisore dei Conti • E' Sindaco Effettivo in alcune Società ed Enti
Rag. Marco Baccani	Sindaco Supplente	<ul style="list-style-type: none"> • Dottore Commercialista • Revisore Ufficiale dei Conti • Presidente Collegio Sindacale Akros Alternative Investments SGR spa • Presidente Collegio Sindacale Banca Akros spa • Sindaco Effettivo Antoinette srl • Presidente Collegio Sindacale Pitagora

		<p>1936 spa</p> <ul style="list-style-type: none"> • Presidente Collegio Sindacale Amisco spa • Sindaco Effettivo Astore spa • Sindaco Effettivo BLEI spa • Presidente Collegio Sindacale Ceccarelli spa • Presidente Consiglio di Amministrazione Colfax Pompe spa • Sindaco effettivo CO.MO.I. SIM spa • Presidente Collegio Sindacale Elettromeccanica spa • Consigliere Finder Pompe spa • Sindaco Effettivo RCS Pubblicità spa • Sindaco Effettivo KOS spa • Sindaco Effettivo Reteitalia spa • Presidente Collegio Sindacale F.lli Ingegnoli spa • Presidente Collegio Sindacale ITALTEL Group spa • Sindaco Effettivo SAIMA spa • Sindaco Effettivo Torino F.C. spa • Presidente Collegio Sindacale Trovocasa srl • Presidente Collegio Sindacale Trovolavoro srl • Sindaco Effettivo Vespucci 1966 spa • Presidente Collegio Sindacale Gruppo Buondi Bistefani spa • Sindaco presso ASL città di Milano • Amministratore presso Bianchi Vending Group spa • Sindaco Effettivo presso Wise Venture Sgr spa • Sindaco Effettivo presso Air Pullman spa
--	--	---

La durata delle cariche del Collegio Sindacale è di tre anni.

I membri del Collegio Sindacale sono domiciliati ai fini della carica presso la sede sociale della Banca in Alessandria, via Dante 2.

9.2 Conflitti di interesse

Come indicato al paragrafo 9.1., i membri del Consiglio di Amministrazione e del Collegio Sindacale ricoprono delle cariche analoghe in altre società sia all'interno che all'esterno del Gruppo BPM e tale situazione potrebbe far configurare dei conflitti di interesse.

L'Emittente gestisce i conflitti di interesse nel rispetto di quanto previsto dall'art. 2391 del codice civile e dall'articolo 136 del Decreto Legislativo 1 settembre 1993, n. 385 (Testo Unico Bancario).

Si segnala la sussistenza di rapporti finanziari con società appartenenti al gruppo BIPIEMME, nonché con amministratori e sindaci della Banca. Per maggiori informazioni, si rinvia alla Parte H della Nota Integrativa contenuta nel Bilancio 2010 (*"Operazioni con parti correlate"*).

10. **PRINCIPALI AZIONISTI**

10.1 **Soggetti in possesso di partecipazioni di controllo nell'Emittente**

La Capogruppo Banca Popolare di Milano S.C.r.l., con sede legale in Piazza Filippo Meda n. 4, Milano, detiene l'80% delle azioni dell'Emittente e pertanto si qualifica come soggetto in possesso della partecipazione di controllo nella Cassa di Risparmio di Alessandria S.p.A..

Il restante 20% è posseduto dalla Fondazione Cassa di Risparmio di Alessandria.

10.2 **Accordi che possono determinare una variazione dell'assetto di controllo dell'Emittente**

L'Emittente non è a conoscenza dell'esistenza di accordi tra gli azionisti da cui possa scaturire, ad una data successiva alla data del presente Documento di Registrazione, una variazione dell'assetto di controllo della Banca.

11. INFORMAZIONI FINANZIARIE

11.1 Informazioni finanziarie selezionate relative agli esercizi passati

La presente sezione include mediante riferimento il bilancio d'esercizio al 31 dicembre 2010 ed al 31 dicembre 2009. I numeri di pagina si riferiscono ai Bilanci 2010 e 2009, come pubblicati dall'Emittente.

Informazioni Finanziarie	Esercizio chiuso al 31 dicembre 2010	Esercizio chiuso al 31 dicembre 2009
Stato Patrimoniale	pagg. 54-55	pagg. 54-55
Conto Economico	pag. 56	pag. 56
Rendiconto Finanziario	pag. 60	pag. 60
Criteri contabili e note esplicative	pagg. 62 ss.	pagg. 63 ss.
Relazione della Società di Revisione	pagg. 242-244	pagg. 278-279

Ulteriori informazioni sono fornite nei bilanci d'esercizio messi a disposizione del pubblico per la consultazione presso la sede sociale e direzione generale in Via Dante 2, Alessandria, come indicato al capitolo 14 - "Documenti a disposizione del pubblico", e consultabili sul sito internet dell'Emittente www.cralessandria.it.

11.2 Bilanci

Cassa di Risparmio di Alessandria redige il bilancio in forma individuale. La Capogruppo Banca Popolare di Milano redige altresì il bilancio in forma consolidata.

11.3 Revisione delle informazioni finanziarie

11.3.1 Sottoposizione a revisione dei bilanci

La Società di Revisione ha revisionato i bilanci di esercizio relativi all'esercizio chiuso al 31 dicembre 2009 (ai sensi dell'articolo 156 del d.lgs. 24 febbraio 1998, n. 58) e all'esercizio chiuso al 31 dicembre 2010 (ai sensi degli articoli 14 e 16 del d.lgs. n. 39 del 27 gennaio 2010). In entrambi i casi è stato espresso un giudizio positivo senza rilievi. Le relazioni della Società di Revisione sono incluse nei fascicoli di bilancio, messi a disposizione del pubblico sul sito internet dell'Emittente www.cralessandria.it, cui si fa rinvio. Le relazioni delle società di revisione sono pertanto incluse mediante riferimento nel presente Documento di Registrazione.

11.3.2 *Altre informazioni sottoposte a revisione*

Fatta eccezione per i dati riferibili ai bilanci d'esercizio al 31 dicembre 2010 e 2009, il presente Documento di Registrazione non contiene, né incorpora mediante riferimento informazioni finanziarie sottoposte a revisione.

11.3.3 *Informazioni diverse*

Le informazioni finanziarie contenute nel presente Documento di Registrazione sono estratte dai bilanci dell'Emittente sottoposti a revisione.

11.4 Data delle ultime informazioni finanziarie

Le ultime informazioni finanziarie disponibili alla data del presente Documento di Registrazione sono quelle contenute nei bilanci dell'Emittente al 31 dicembre 2010.

11.5 Informazioni finanziarie infrannuali e altre informazioni finanziarie

L'Emittente non ha pubblicato informazioni finanziarie infrannuali successive al 31.12.2010.

11.6 Procedimenti giudiziari e arbitrali

Durante il periodo dei 12 mesi precedenti la data del presente Documento di Registrazione non vi sono, né vi sono stati, né sono minacciati procedimenti amministrativi, giudiziari o arbitrali a carico dell'Emittente, i quali procedimenti possano avere, o possano avere avuto nel recente passato, un effetto significativo sulla posizione finanziaria o sulla redditività della Banca.

11.7 Cambiamenti significativi nella situazione finanziaria dell'Emittente

Alla data del Documento di Registrazione non si segnalano cambiamenti significativi nella situazione finanziaria e commerciale dell'Emittente dal 31 dicembre 2010, data in riferimento alla quale sono state pubblicate informazioni finanziarie sottoposte a revisione contabile.

12. **CONTRATTI IMPORTANTI**

Alla data del presente Documento di Registrazione, non vi sono contratti conclusi al di fuori del normale svolgimento dell'attività, che potrebbero comportare per i membri del Gruppo un'obbligazione o un diritto tale da influire in misura rilevante sulla capacità dell'Emittente di adempiere alle sue obbligazioni nei confronti dei possessori degli strumenti finanziari che intende emettere.

13. INFORMAZIONI PROVENIENTI DA TERZI, PARERI DI ESPERTI E DICHIARAZIONI DI INTERESSI

13.1 Rating dell'Emittente

Alla data di redazione del presente Documento di Registrazione, l'Emittente è sprovvisto di rating.

13.2 Informazioni provenienti da terzi

Ai fini della redazione del presente Documento di Registrazione non è stato rilasciato alcun parere o relazione di esperti ad eccezione della relazione della società di revisione che ha effettuato la revisione contabile del bilancio al 31 dicembre 2010.

14. DOCUMENTI A DISPOSIZIONE DEL PUBBLICO

Per l'intera validità del Documento di Registrazione l'Emittente si impegna a mettere a disposizione del pubblico per la consultazione presso la sede sociale e direzione generale in Via Dante 2, Alessandria la seguente documentazione:

- atto costitutivo e statuto dell'Emittente;
- bilancio dell'esercizio chiuso il 31 dicembre 2010, comprensivo della relazione della Società di Revisione;
- bilancio dell'esercizio chiuso il 31 dicembre 2009, comprensivo della relazione della Società di Revisione;
- una copia del presente Documento di Registrazione.

Le informazioni possono altresì essere consultate sul sito internet dell'Emittente <http://www.cralessandria.it>.